БЛАГОВЕЩЕНСКИЙ ЛИСТОК

Московская епархия, Истринское благочиние,
храм Благовещения, с. Павловская Слобода

№ 1 (26) Январь 2010

РОЖДЕСТВО ХРИСТОВО

От начала мира не было события более поразительного, чем Рождество Христово. Господь Бог Вседержитель, единым словом создавший весь мир невидимый и видимый, сотворивый небо и землю, и все, что наполняет их – Сей Бог смиряет Себя, творит из кровей Преблагословенной Девы Марии Себе плоть, рождается в вертепе, полагается в яслях беспомощным Младенцем.

Рождество Христово
Греция. XV в.

Ужаснулось небо, подвиглись концы земли. Совершилось величайшее чудо и таинство, непостижимое вполне и для высших горних чинов, а не только для человека.

Для чего же пришел на землю Господь? Ответ один – для того, чтобы спасти человека. Если для человека совершил это дело Господь, то нужно признать, что человек представляет какую-то особую ценность, ибо ради ничтожной нестоящей вещи не было бы принято такого средства для спасения. Еще царь и пророк Давид за 1000 лет до Р. Х. восклицал в недоумении: «Господи, что есть человек, что Ты помнишь его, и Сын человеческий, что Ты посещаешь его, малым чим умалил еси пред Ангелы, Славою и Честию венчал еси его?»

Так прекрасен был до грехопадения человек, а тем более после искупления Господом, что угодники Божии, для которых были открыты тайны неба, как, например, Макарий Египетский, говорят: «Нет ничего прекраснее души человеческой ни на земле, ни на небе».

Пожалел Господь Свое создание и сошел на землю, чтобы спасти погибшее горохищное овча; сошел на землю, чтобы вновь возвести нас на небо; принял образ человека, взял на себя грехи всего человечества: «Тако возлюбил Бог мир, что отдал Сына Своего Единородного».

Игумен Никон (Воробьев)

РОЖДЕСТВО ХРИСТОВО

Евангелие от Матфея

(Зачало 3, глава 2, стихи 1-12)

Ꙗ҆́сꙋ ро́ждшꙋсѧ въ вн҃длеѥ́мѣ і҆ꙋде́йстѣмъ во дні̑ и҆́ровда царѧ̀, сѐ, волсвѝ ѿ востѡ́къ прїидо́ша во і҆ер҃ли́мъ, глаго́люще: гдѣ̀ є҆́сть рожде́йсѧ цр҃ь і҆ꙋде́йскїй; ви́дѣхомъ бо ѕвѣ́здꙋ є҆гѡ̀ на восто́цѣ и҆ прїидо́хомъ поклони́тисѧ є҆мꙋ̀.

Слы́шавъ же и҆́ровдъ ца́рь смꙋти́сѧ, и҆ ве́сь і҆ер҃ли́мъ съ ни́мъ. И҆ собра́въ всѧ̑ первосвѧще́нники и҆ кни́жники людскі̑ѧ, вопроша́ше ѿ ни́хъ: гдѣ̀ хр҃то́съ раждае́тсѧ; О҆ни́ же реко́ша є҆мꙋ̀: въ вн҃длеѥ́мѣ і҆ꙋде́йстѣмъ, та́кѡ бо пи́сано є҆́сть прⷪ҇ро́комъ: и҆ ты̀, вн҃длеѥ́ме, землѐ і҆ꙋдова, ничи́мже ме́ньши є҆сѝ во влады́кахъ і҆ꙋдовы́хъ: и҆з̾ тебє̑ бо и҆зы́детъ во́ждь, и҆́же ᲂу҆пасе́тъ лю́ди моѧ̑ і҆и҃лѧ.

Тогда̀ и҆́ровдъ та́й призва̀ волхвы̀, и҆ и҆спы́товаше ѿ ни́хъ вре́мѧ ѩ҆́вльшїѧсѧ ѕвѣ́зды̀, и҆ посла́въ и҆̀хъ въ вн҃длеѥ́мъ, речѐ: ше́дше и҆спыта́йте и҆звѣ́стнѡ ѡ҆ ѻ҆трока́ти: є҆гда́ же ѡ҆брѧ́щете, возвѣсти́те мѝ, ꙗ҆́кѡ да и҆ а҆́зъ ше́дъ поклоню́сѧ є҆мꙋ̀.

О҆ни́ же послꙋ́шавше царѧ̀, и҆до́ша. И҆ сѐ, ѕвѣ́зда̀, ю҆́же ви́дѣша на восто́цѣ, и҆дѧ́ше пред̾ ни́ми, до́ндеже прише́дши ста̀ верхꙋ̀, и҆дѣ́же бѣ̀ ѻ҆трочѧ̀.

Ви́дѣвше же ѕвѣ́здꙋ, возра́довашасѧ ра́достїю ве́лїею ѕѣлѡ̀, и҆ прише́дше въ хра́минꙋ, ви́дѣша ѻ҆трочѧ̀ съ мр҃і́ею мт҃рїю є҆гѡ̀, и҆ па́дше поклони́шасѧ є҆мꙋ̀: и҆ ѿве́рзше сокрѡ́вища своѧ̑, принесо́ша є҆мꙋ̀ да́ры, зла́то и҆ лїва́нъ и҆ смꙋ́рнꙋ.

И҆ вѣ́сть прїе́мше во снѣ̀ не возврати́тисѧ ко и҆́ровдꙋ, и҆ны́мъ пꙋте́мъ ѿидо́ша во страну̀ свою̀.

Когда Иисус родился в Вифлееме Иудейском во дни царя Ирода, пришли в Иерусалим волхвы с востока и говорят: где родившийся Царь Иудейский? ибо мы видели звезду Его на востоке и пришли поклониться Ему.

Услышав это, Ирод царь встревожился, и весь Иерусалим с ним. И, собрав всех первосвященников и книжников народных, спрашивал у них: где должно родиться Христу? Они же сказали ему: в Вифлееме Иудейском, ибо так написано через пророка: и ты, Вифлеем, земля Иудина, ничем не меньше воеводств Иудиных, ибо из тебя произойдет Вождь, Который упасет народ Мой, Израиля.

Тогда Ирод, тайно призвав волхвов, выведал от них время появления звезды и, послав их в Вифлеем, сказал: пойдите, тщательно разведайте о Младенце и, когда найдете, известите меня, чтобы и мне пойти поклониться Ему.

Они, выслушав царя, пошли. И се, звезда, которую видели они на востоке, шла перед ними, [как] наконец пришла и остановилась над [местом], где был Младенец.

Увидев же звезду, они возрадовались радостью весьма великою, и, войдя в дом, увидели Младенца с Мариею, Матерью Его, и, пав, поклонились Ему; и, открыв сокровища свои, принесли Ему дары: золото, ладан и смирну.

И, получив во сне откровение не возвращаться к Ироду, иным путем отошли в страну свою.

Вифлеем назывался в древности еще другим именем – Ефрафа (Быт. 35.16,19; 48.7; Мих. 5.2 и во многих других местах Ветхого Завета). Здесь Рахиль родила Иакову Вениамина, «роды ее были трудны», она умерла и погребена по дороге в Ефрафу, т. е. в Вифлеем. Сюда Руфь пришла с Ноэмминью (Руфь 1.19), собирала здесь колосья на поле Вооза, вышла за него замуж и родила ему Овида, у которого был сын Иессей, отец Давида (Руфь 3.17). Так как Давид родился и жил первоначально в Вифлееме, то он называется еще «городом Давидовым» (Лк. 2.4, 11). В настоящее время Вифлеем – такой же маленький городок, каким был всегда и прежде, на три часа пути от Иерусалима (верстах в 10-12), по дороге в Хеврон, расположен в стороне от этой дороги версты на полторы, к востоку. Весной местность около Вифлеема, когда пробивается трава, распускаются деревья и цветут полевые душистые анемоны, очень живописна. С плоских крыш вифлеемских домов можно видеть сильно понижающуюся к юго-востоку местность, где много закругленных бело-желтоватых холмов, и вдали виднеется Мертвое море, лежащее тысячи на четыре футов ниже местности, на которой расположен Вифлеем. В Вифлееме нет ни речек, ни ручейков, и воду берут обыкновенно из цистерн, которые наполняются дождевой водой. Но в равнине несколько дальше к югу от Вифлеема протекает ручей, где много воды, из «прудов Соломоновых». Жители трудолюбивы, занимаются преимущественно выделыванием и продажей разных вещиц путешественникам и обработкой земли, которая отличалась издавна плодородием.

Рождество Христово
Греция. XV в.

На месте рождения Христа и теперь существует пещера, увешанная дорогими лампадами. Во дни царя Ирода: т. е. Ирода, называемого «великим». Он был сын идумеянина Антипатра, а мать у него была арабка. Он был коронован царем иудейским в Риме и после того должен был завоевывать себе царство оружием. Евреи его ненавидели, несмотря на то, что в угоду им он перестроил иерусалимский храм с большим великолепием. Ирод был очень жесток и не брезговал ничем с целью упрочить за собой царство. Он казнил своего шурина (брата своей жены, Мариамны), тестя, тещу, троих сыновей и многих других лиц, подозревая их в заговорах против себя. Умер по достаточно точным вычислениям в 750 году от основания Рима, вскоре после рождения Спасителя, на 38 году своего царствования и на 70 году жизни. Подробные сведения о его царствовании сообщаются у Иосифа Флавия в его сочинении «Древности иудейские» (гл. 14-17).

Вести о прибытии волхвов Ирод услышал, вероятно, от других. Ирод царь встревожился. Если обратить внимание, сколько трудов положил Ирод на приобретение себе трона, припомнить, как он ездил в Рим с этою целью, его убийства, казни подозреваемых лиц, а потом и беспокойное состояние Иудеи и Иерусалима, где было достаточно самых маловажных причин для сильных волнений, то тревога Ирода делается понятной. Она вошла у него, можно сказать, в привычку и, по-видимому, не оставила его даже пред самой смертью. Встревожился с Иродом и весь Иерусалим. Комментаторы согласны в том, что причиною тревоги Иерусалима была тревога Ирода.

Пророчество Михея: «*и ты, Вифлеем, дом Ефрафа, самый малый, чтобы быть в тысячах Иуды; из тебя Мне выйдет начальник Израиля и исходы Его изначала, от дней вечных*» (5.2).

Волхвы принесли Христу: золото, ладан и смирну по восточному обычаю, соблюдавшемуся во время представления царям, посольств к ним и проч.

Из «Толковой Библии» А. Лопухина

Рождественское богослужение

В нашем храме Рождественское богослужение совершалось ночью, подобно пасхальному, утверждая этим представление о Рождестве Господа нашего Иисуса Христа как о «малой Пасхе». Рождественское празднование также предварялось постом, «малой Четыредесятницей», увеличивая тем самым радость встречи с Младенцем-Христом народившимся. Таинственность и прикровенность сего великого чуда – Божьего вочеловечения – оставляет в каждом человеческом сердце радость и надежду. Мы уподобляемся древнему Израилю, чаявшему прихода Мессии-Спасителя. Любое рождение в наш мир есть великое чудо Божие и большинство из нас хоть раз в своей жизни испытали радость появления на свет Божий своего младенца. Дети несут с собой ангельское ощущение мира и свидетельствуют своей чистотой и искренностью о другой высшей реальности бытия – горнем мире.

Как всегда в нашем храме за богослужением было много детей даже ночью. Глядя в их сияющие глаза, хочется хоть на мгновение вернуться в детство, когда за каждой пушистой елкой могли появиться пастухи и волхвы, следующие за Рождественской звездой, чтобы поклониться Младенцу-Иисусу.

Рождественский спектакль в Воскресной школе

В это Рождество в нашем храме, так же как и в предыдущие годы, совершалась ночная, а затем утренняя литургия , за которой причащалось много детей.

После окончания богослужения, в театральном зале Воскресной школы, детям было показано два кукольных спектакля, один из которых привезли ученики Воскресной школы храма Рождества Пресвятой Богородицы в селе Поярково Солнечногорского благочиния, а второй спектакль-вертеп был подготовлен нашей прихожанкой Анной Хрусталевой вместе с ее двумя дочками – Иулианией и Ириной. Дети, особенно самые маленькие, смотрели представление, затаив дыхание, и радостно хлопали волхвам, которые, поклонившись Младенцу-Христу, не вернулись к злобному царю Ироду.

На следующий день праздника, в Собор Пресвятой Богородицы, ученики Воскресной школы храма приняли участие в богослужении, исполнив некоторые песнопения Божественной Литургии, а затем в театральном зале Воскресной школы состоялся Рождественский спектакль «Народился нам Спаситель», исполненный учениками младших и старших классов нашей школы. Представление прошло при полном зале и было с большой радостью встречено зрителями. Игра юных актеров понравилась не только детям, но и многочисленным родителям, с удовольствием посмотревшим представление.

9 января в расположенном рядом с Павловской Слободой профилактории Прокуратуры РФ наши дети еще раз показали Рождественский спектакль, порадовав отдыхающих. Затем наши юные артисты открыли своим спектаклем Рождественский праздник благочиния в Истринском доме культуры.

ПРАЗДНИК

Рождественская елка

неделю по Рождестве Христовом, 10 января, после окончания Божественной Литургии на площади перед храмом, у Рождественской елки состоялось представление, устроенное артистами фольклорного ансамбля «Обереги». Старинные песни-колядки, поговорки, прибаутки перемежались играми, загадками, перетягиванием каната, раздачей призов и подарков детям и угощением – сладостями с горячим чаем. В празднике также принимали участие военнослужащие подшефной Павлослободской воинской части и десантники из Митинской школы прапорщиков.

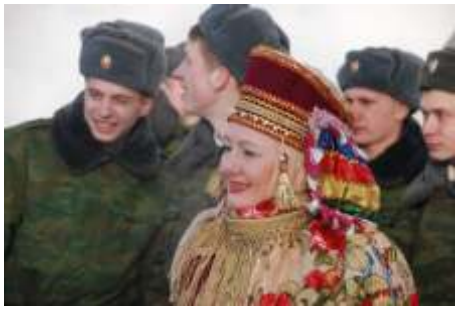

В журнале «Московские епархиальные ведомости» среди других елок епархии отмечена наша и помещена фотография на целую страницу.

Соборное служение

На Святках, 11 января сего года состоялось соборное служение духовенства Истринского благочиния. В службе принимали участие около 25 священников – в основном настоятели храмов нашего района. Возглавлял службу благочинный протоиерей Димитрий Подорванов. Подобные совместные служения священников проходят несколько раз в году и, как правило, в разных храмах благочиния.

Несомненно, братское чувство умножалось и светлой радостью Христа родившегося. В конце богослужения духовенство помолилось перед древней иконой Божией Матери Торопецкой, находящейся в храме святого благоверного князя Александра Невского.

Празднование свт. Василию Великому

На восьмой день после Своего Рождества Господь наш Иисус Христос, по ветхозаветному закону, принял обрезание, установленное для всех младенцев мужского пола в знамение Завета Бога с праотцем Авраамом. Господь принял обрезание для того, чтобы никто впоследствии не мог усомниться в том, что Он был истинным Человеком, а не носителем призрачной плоти, как учили некоторые еретики (докеты). В Новом Завете обряд обрезания уступил место таинству Крещения, прообразом которого он являлся.

В тот же день, 14 января н. с., празднуется память святителя Василия Великого, одного из вселенских учителей Церкви, утвердителя правого исповедания веры и борца с ересями. В этот день была отслужена составленная им литургия.

КРЕЩЕНИЕ ГОСПОДНЕ

Евангелие от Матфея

(Зачало 6, глава 3, стихи 13-17)

Тогда̀ прихо́дитъ і҆и҃съ ѿ галїле́и на і҆ѻрда́нъ ко і҆ѡа́ннꙋ кр҃ти́тисѧ ѿ негѡ̀. І҆ѡа́ннъ же возбранѧ́ше є҆мꙋ̀, глаго́лѧ: а҆́зъ тре́бꙋю тобо́ю кр҃ти́тисѧ, и҆ ты́ ли грѧде́ши ко мнѣ̀; Ѿвѣща́въ же і҆и҃съ речѐ къ немꙋ̀: ѡ҆ста́ви нн҃ѣ: та́кѡ бо подоба́етъ на́мъ и҆спо́лнити всѧ́кꙋ пра́вдꙋ. Тогда̀ ѡ҆ста́ви є҆го̀. И҆ кр҃ти́всѧ і҆и҃съ взы́де а҆́бїе ѿ воды̀: и҆ сѐ, ѿверзо́шасѧ є҆мꙋ̀ небеса̀, и҆ ви́дѣ дх҃а бж҃їѧ сходѧ́ща ꙗ҆́кѡ го́лꙋбѧ и҆ грѧдꙋ́ща на него̀. И҆ сѐ, гла́съ съ небесѐ гл҃ѧ: се́й є҆́сть сн҃ъ мо́й возлю́бленный, ѡ҆ не́мже бл҃говоли́хъ.

Тогда приходит Иисус из Галилеи на Иордан к Иоанну креститься от него. Иоанн же удерживал Его и говорил: мне надобно креститься от Тебя, и Ты ли приходишь ко мне? Но Иисус сказал ему в ответ: оставь теперь, ибо так надлежит нам исполнить всякую правду. Тогда Иоанн допускает Его. И, крестившись, Иисус тотчас вышел из воды, – и се, отверзлись Ему небеса, и увидел Иоанн Духа Божия, Который сходил, как голубь, и ниспускался на Него. И се, глас с небес глаголющий: Сей есть Сын Мой возлюбленный, в Котором Мое благоволение.

Какие бывают животворящие и какие бывают страшные воды... В начале Книги Бытия мы читаем о том, как над водами носилось дыхание Божие, и как из этих вод возникали все живые существа. В течение жизни всего человечества – но так ярко в Ветхом Завете – мы видим воды как образ жизни: они сохраняют жизнь жаждущего в пустыне, они оживотворяют поле и лес, они являются знаком жизни и милости Божией, и в священных книгах Ветхого и Нового Завета воды представляют собой образ очищения, омовения, обновления. Но какие бывают страшные воды: воды Потопа, в которых погибли все, кто уже не мог устоять перед судом Божиим; и воды, которые мы видим в течение всей нашей жизни, страшные, губительные, темные воды наводнений...

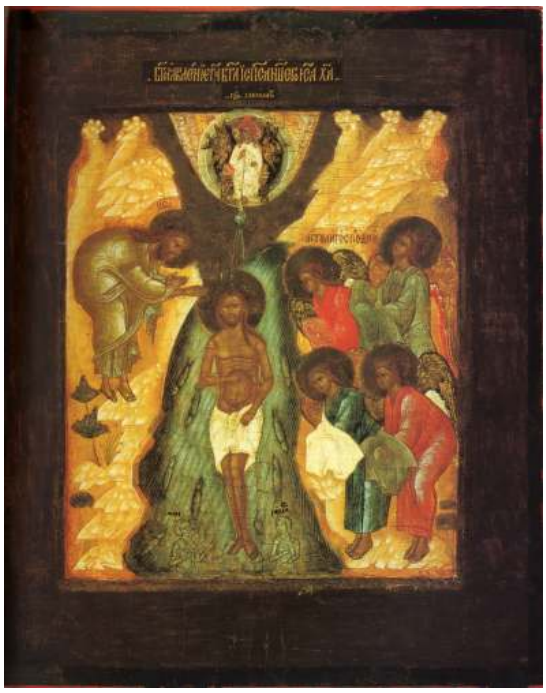

Богоявление Господне. Россия. XVI в.

И вот Христос пришел на Иорданские воды; в эти воды уже не безгрешной земли, а нашей земли, до самых недр своих оскверненной человеческим грехом и предательством. В эти воды приходили омываться люди, кающиеся по проповеди Иоанна Предтечи; как тяжелы были эти воды грехом людей, которые ими омывались! Если бы мы только могли видеть, как омывающие эти воды постепенно тяжелели и становились страшными этим грехом! И в эти воды пришел Христос окунуться в начале Своего подвига проповеди и постепенного восхождения на Крест, погрузиться в эти воды, носящие всю тяжесть человеческого греха – Он, Безгрешный.

Этот момент Крещения Господня – один из самых страшных и трагических моментов Его жизни. Рождество – это мгновение, когда Бог, по Своей любви к человеку желающий спасти нас от вечной погибели, облекается в человеческую плоть, когда плоть человеческая пронизывается Божеством, когда обновляется она, делается вечной, чистой, светозарной, той плотью, которая путем Креста, Воскресения, Вознесения сядет одесную Бога и Отца. Но в день Крещения Господня завершается этот подготовительный путь: теперь, созревший уже в Своем человечестве Господь, достигший полной меры Своей зрелости Человек Иисус Христос, соединившийся совершенной любовью и совершенным послушанием с волей Отца, идет вольной волей, свободно исполнить то, что Предвечный Совет предначертал. Теперь Человек Иисус Христос эту плоть приносит в жертву и в дар не только Богу, но всему человечеству, берет на Свои плечи весь ужас человеческого греха, человеческого падения, и окунается в эти воды, которые являются теперь водами смерти, образом погибели, несут в себе все зло, весь яд и всю смерть греховную. Крещение Господне, в дальнейшем развитии событий, ближе всего походит на ужас Гефсиманского сада, на отлученность крестной смерти и на сошествие во ад. Тут тоже Христос так соединяется с судьбой человеческой, что весь ее ужас ложится на Него, и сошествие во ад является последней мерой Его единства с нами, потерей всего – и победой над злом.

Митр. Антоний Сурожский.
Из слова на Крещение Господне.

Крещение Господне

В этот праздник воспоминается и прославляется событие Крещения Господа нашего Иисуса Христа от Иоанна в Иордане. Богоявлением называется этот праздник потому, что при Крещении Господа явилась Божественная Пресвятая Троица: Бог Отец глаголал с неба

ство Святой Троицы и, наконец, освятить «водное естество» и подать нам образ и пример крещения.

Потому Святая Церковь, празднуя Крещение Господне, утверждает нашу веру в высочайшую и непостижимую тайну трех Лиц единого Божества.

о Сыне, Сын Божий крестился от Иоанна и засвидетельствован от Бога Отца и Дух Святый сошел на Сына в виде голубя.

Издревле также называется этот праздник днем Просвещения и праздником Светов, потому что Бог есть свет и явился просветить «сидящих во тьме и сени смертней».

В древней Церкви был обычай накануне Богоявления совершать крещение оглашенных, т. е. тех, которые готовились к принятию таинства святого Крещения, и для которых этот день становился днем духовного просвещения.

Господь, по учению св. Иоанна Дамаскина, крестился не потому, чтобы Сам имел нужду в очищении, но чтобы, приняв на Себя наше очищение, сокрушить в воде главы змиев, «водами погребсти человеческий грех» и всего ветхого Адама, исполнить закон, открыть таин

Освящение воды на реке Истра

Обряд великого освящения возник из обычая крестить оглашенных накануне Богоявления (в Крещенский сочельник). Сама молитва богоявленского освящения взята из таинства Крещения. Поэтому в древности до XI-XII веков вода освящалась накануне праздника, а затем, под влиянием Иерусалимского устава, освящение воды стало совершаться и в сам день Богоявления.

Ныне, по установившейся церковной практике, великое освя-

щение воды совершается дважды, а также возвращается традиция ходить и освящать источники воды – реки, озера, родники.

Вечером накануне Богоявления духовенство храмов, расположенных вблизи рек и озер исходит на источники и торжественно совершает чин освящения воды при большом стечении православных, желающих сразу же после освящения погрузиться в ледяную воду.

Достаточно широко распространено мнение, что подобное погружение очищает от всех грехов и является целительным.

Мы, конечно, не будем оспаривать второе, а о первом напомним, что очищение грехов совершается через покаяние на исповеди. Наша страдающая плоть получает заряд бодрости от погружения в освящен

ную воду. Но только через таинство Святого Причастия, Божественной Евхаристии, через соединение в ней со Христом мы получаем исцеление от страстей и спасение в жизнь вечную.

В нашем храме вечером в Крещенский сочельник был совершен крестный ход на реку Истра, где в подготовленной купели была освящена вода. Несмотря на сильный мороз, нашлось немало смельчаков, в том числе детей, окунувшихся в речные воды.

Поездка в Новоиерусалимский монастырь

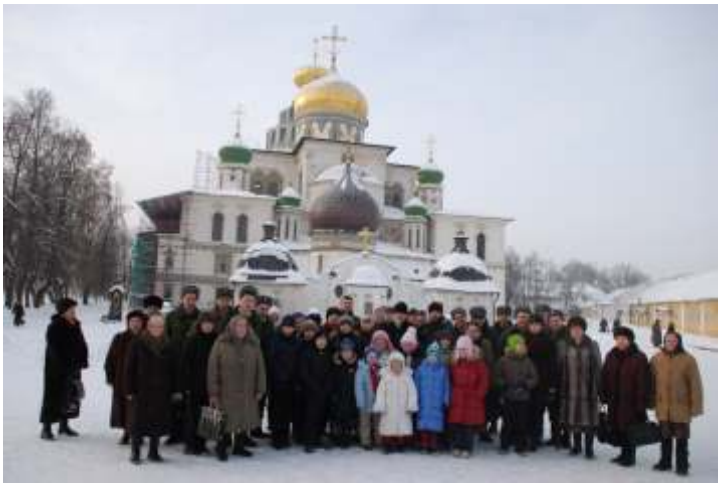

В день памяти мученицы Татианы, 25 января, состоялось наше очередное ежегодное паломничество в Воскресенский Новоиерусалимский монастырь. Он был основан Святейшим Патриархом Никоном в середине XVII века, в то же время, что и наш храм. Это был период политического и экономического укрепления Руси, осознания ею своего духовного пути как хранительницы и ревнительницы истинного Православия. Патриарх Никон, начиная строительство Новоиерусалимского монастыря, хотел создать в России своего рода пространственную икону святых мест Палестины, где совершился Крестный подвиг Спасителя. Местность на реке Истра, избранная Патриархом для осуществления этого замысла, подобна палестинской местности. Истра удивительно напоминает Иордан и по ширине, и по виду своих берегов. Главный соборный храм монастыря посвящен Воскресению Христову и устроен по образцу Иерусалимского храма. Под главным куполом – Кувуклия, повторяющая иерусалимскую святыню.

Огромный Воскресенский собор потрясает своим внутренним пространством. Несмотря на многочисленные утраты и разрушения (как известно, он был взорван немцами при отступлении в 1941 г.), он и в таком виде свидетельствует о высочайшем благочестии наших предков.

Поклонившись кресту и приложившись к камню Помазания, мы приклонили колена у Гроба Господня в Кувуклии.

На этом наш осмотр закончился, и мы направились в Успенский придел собора, в котором проходят регулярные богослужения и почивают мощи святой мученицы Татианы. Как и в прошлые приезды, мы совершили перед мощами молебен и пропели акафист святой мученице.

Заседание архитектурной секции

В рамках проведения XVIII Международных образовательных Рождественских чтений 28 января 2010 года у нас на приходе было проведено очередное заседание секции «Возрождение традиций русского храмового зодчества».

Хочется отметить актуальность и важность таких встреч. Как правило заслушивается более десяти докладов о проектировании и строительстве новых храмов, археологических изысканиях, о реставрации архитектурного убранства храмов и монастырей, теоретические исследования в области реставрации, сообщения об истории возникновения обителей и храмов.

Среди сделанных докладов некоторые имели непосредственное отношение к нашему приходу. В частности, архитектор Владимир Яковлевич Кузнецов в своем сообщении говорил о возрождении иконостаса XVII века на примере главного иконостаса храма Благовещения. Архитектор Александр Владимирович Субботин рассказал об особенностях строящегося храма прп. Сергия Радонежского в с. Павлово. Архитектор Сергей Владимирович Борисов познакомил собравшихся с историей проектирования и строительства храма св. блгв. кн. Александра Невского.

С интересным сообщением о реставрации Новоиерусалимского монастыря выступила Галина Митрофановна Зеленская, зам. директора по научной работе музея «Новоиерусалимский монастырь».

Выступления сопровождались обсуждениями. Среди участников были архитекторы, реставраторы, студенты архитектурных учебных заведений, представители духовенства. Также участникам заседания были показаны новопостроенный приходской комплекс храма Благовещения, в том числе храм святых Царственных страстотерпцев.

Вифлеем

Место рождения Христа было на горе, в пустыне, безлюдное. Ныне город Вифлеем разросся и соединился с двумя соседними городами. Пещера Рождества Христова находится на центральной площади современного Вифлеема.

Место Рождества Христова с давних пор освящено храмом. Эта базилика, возведенная в IV веке равноапостольной царицей Еленой, в отличие от большинства палестинских храмов,

Главный вход в базилику Рождества Христова

ни разу не была разрушена, и не случайно. В 614 году нашествие персов опустошило Святую Землю. Персы не щадили ни одного христианского сооружения; и храм Рождества постигла бы та же участь, если бы не фреска, украшавшая фасад здания. Увидев на ней трех волхвов в персидских одеждах, пришедших на поклонение Божественному Младенцу, персы не посмели разрушить базилику, почитая ее отныне и своей святыней. Мусульмане тоже не тронули храм Рождества Христова, в силу того, что, почитая Иисуса как пророка, они признают Его Рождество (при этом отрицая Крестную Смерть и Воскресение).

Центральный неф базилики

И все же неверные не очень церемонились с храмом, позволяя себе въезжать внутрь верхом. Это вынудило значительно сузить вход, заложив стрельчатую арку камнями, и оставить лишь низкую калитку, «Врата Смирения». Отныне войти в храм Рождества Христова возможно лишь с глубоким поклоном.

Иконостас базилики Рождества Христова

Внутри храм представляет собой пятинефную базилику; деревянный настил пола скрывает древнее мозаичное покрытие. В некоторых местах можно увидеть мозаики, покрывавшие когда-то все стены, на столбах сохранились потемневшие от времени росписи.

Алтарь базилики находится прямо над пещерой Рождества; справа от алтаря вниз ведут семь ступеней, другие семь ступеней с восточной стороны выводят наверх. Над местом Рождества Христова устроен Святой Престол, на котором ежедневно совершается Божественная Литургия. Чтобы приложиться к Вифлеемской Звезде, паломники подлезают под него.

Вифлеемская Звезда, которая отмечает место Рождества Спасителя, многим

Храм Рождества Христова

из нас знакома по телевизионным трансляциям со Святой Земли, например в Великую Субботу. Она имеет 14 лучей, и это число, конечно, не случайно. В родословии Иисуса Христа, которым начинается Евангелие от Матфея, говорится: *«Итак, всех родов от Авраама до Давида четырнадцать родов; и от Давида до переселения в Вавилон четырнадцать родов; и от переселения в Вавилон до Христа четырнадцать родов»* (Мф. 1.17).

Рассвет в Вифлееме

Ежедневно в 6 часов утра в пещере Рождества Христова совершают Божественную Литургию православные греки и арабы; служба идет на двух языках одновременно. В 7.30 православные уступают место католикам; после них совершают службу армяне.

К базилике Рождества Христова пристроен католический собор святой великомученицы Екатерины. Скульптурное изображение Богомладенца из этого собора в праздник католического Рождества торжественно переносится в пещеру и полагается в ясли; накануне православного Рождества его переносят обратно в собор.

Из собора можно спуститься в западную часть пещеры Рождества, отделенную от восточной перегородкой. Здесь был естественный вход в пещеру; позднее в ней поселился блаженный Иероним Стридонский, просветитель Вифлеема, автор перевода Библии на народную латынь под названием «Вульгата». Тут находится келия святого подвижника, здесь же он был погребен. Поблизости от спуска в пещеру Рождества поставлена чудотворная икона Вифлеемской Матери Божией. Это единственный образ, где Пресвятая Дева изображена улыбающейся, ведь именно здесь, в Вифлееме, Она была счастлива.

А. Хрусталева

Пещера Рождества

Место Рождества Христова

Вифлеемская икона Божией Матери

Спасение родителей зависит от детей

Нет у родителей более высокой задачи, как воспитать детей так, чтобы они стали истинными христианами и могли всю свою жизнь посвятить Господу и ревностно послужить Ему на тех путях, куда Он их поставит. Господь ищет на земле душ человеческих, до конца преданных и верных Ему, и великая благодать будет изливаться на тех родителей, которые сумеют так воспитать своих детей. Св. Иоанн Златоуст так говорит об этом: «Кто небрежен к своим детям, тот хотя бы в других отношениях и порядочен, понесет крайнее наказание за этот грех». И далее: «Все у нас должно быть второстепенным в сравнении с заботой о детях и с тем, чтобы воспитывать их в учении и наставлении Господнем» (Ефес. 6.4).

Икона Божией Матери «Воспитание»

Св. Писание во многих местах говорит об ответственности родителей за детей. Еще в Ветхом Завете имеются примеры наказания родителей за нечестие детей. За это был наказан священник Илий, про которого Бог так говорит пророку Самуилу: «Я объявил ему, что Я накажу дом его навеки за ту вину, что он знал, как сыновья его нечествуют, и не обуздывал их» (1 Цар. 3.13). При этом следует сказать, что Илий не пренебрегал вовсе воспитанием сыновей. Нет, Илий обличал их, говоря: «Дети мои, нехороша молва, которую я слышу: вы развращаете народ Господень». (1 Цар. 2.24). Но, очевидно, от Илия требовалось более, чем одни кроткие слова: рвение, наложение на сыновей наказания, обуздания их.

Апостол Павел резко осуждает небрежение в заботе о близких: «Если же кто о своих и особенно о домашних не печется, тот отрекся от веры и хуже неверного» (1 Тим. 5.8). Условием для посвящения в пресвитеры он ставит: «Если кто... детей имеет верных, не укоряемых в распутстве или непокорности» (Тит. 1.6). Условие для спасения замужней женщины ап. Павел формулирует так: «Спасется через чадородие, если пребудет в вере и любви и в святости с целомудрием» (1 Тим. 2.15). Также вдовам, имеющим детей или внучат, ап. Павел велит прежде всего заниматься их воспитанием (1 Тим. 5.4). Поэтому очевидно, что под заповедью для замужней женщины родить чад, надо понимать и обязанность замужней женщины всю свою жизнь посвятить воспитанию этих чад. Эти чада посылаются от Господа не как бремя или наказание, а как благословенный Господом путь замужней женщины, как награда и утешение жизни. И если родители или мать тяготятся детьми или ропщут на них – они тяжело грешат перед Господом.

На Страшном суде для родителей не будет возможности предстать пред Господом одинокими. Счастье и спасение их в том, если, представ пред Господом, они могли бы сказать спокойно и за себя и за детей: «Се аз и дети, которых (Ты) дал мне...» (Ис. 8.18; Евр. 2.13).

Однако, родителей следует предостеречь и от глубокого смущения и отчаяния при неправедной жизни их взрослых детей. Об этом так пишет старец Амвросий Оптинский одной матери, скорбящей о неверии сына: «Вы сознаете, что во многом сами виноваты, что не умели воспитать сына, как должно. Самоукорение это полезно, но, сознавая вину свою, должно смириться и раскаиваться, а не смущаться и отчаиваться; также не должно очень тревожиться вам мыслью, будто вы одна являетесь причиною теперешнего положения вашего сына. Это не совсем правда; всякий человек одарен свободною волею, и сам за себя более и должен будет отвечать перед Богом».

Если нечестие детей является самым большим несчастием для родителей как в этой жизни, так и в будущей, то наоборот, благочестие их является счастьем в этой и залогом спасения для них в будущей жизни.

Когда начинается влияние родителей на душу ребенка? Образ жизни матери во время плодоношения, а также и во время кормления грудью накладывает глубокий отпечаток и на духовный лик будущего ребенка. Это хорошо знали в старину особо благочестивые матери. В благочестивых семьях особенно высокодуховные дети рождались уже в зрелом и даже престарелом возрасте родителей, когда у последних преодолевались страсти, и дух был мирен. Так, детьми престарелых родителей была Божия Матерь – Дева Мария, Иоанн Креститель Господень, патриарх Исаак и многие из великих святых.

Из книги Н. Е. Пестова «Православное воспитание детей»

Издатель: Приход храма Благовещения с. Павловская Слобода Истринского района М. О. **Главный редактор:** протоиерей Владислав Провоторов. **Подбор материала, верстка:** М. Васильев, Д. Хрусталев. **Корректура и литературная правка:** Е. Васильева, Н. Рыжова. **Технический редактор:** М. Васильев. **Адрес для писем:** 143581, ? ????????? ???????, ? ????????? ?????, ?/? ? ????????? С??????, ? ??? ???????? ????. **Телефон:** (495) 994-83-28. **Веб-сайт:** www.pavlovskayasloboda.ru. **E-mail:** admin@materinstvo.ru. При подготовке номера использованы материалы с сайтов *pravoslavie.ru, xxc.ru, eparhia.ru, orthlib.ru, dic.academic.ru, zavet.ru*, программа «Цитата из Библии». Отдельная благодарность научному отделу Факультета церковных художеств ПСТГУ *lib.pstgu.ru* за репродукции икон.