Московская епархия, Истринское благочиние, храм Благовещения, с. Павловская Слобода

Благовещенский листок

№ 12 (25). Декабрь 2009

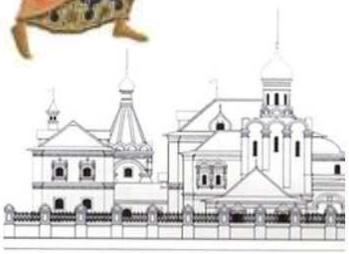

Тропарь Благовещению, глас 4
Днесь спасения нашего главизна, и еже от века таинства явление; Сын Божий Сын Девы бывает, и Гавриил благодать благовествует. Темже и мы с ним Богородице возопиим: радуйся, Благодатная, Господь с Тобою

Введение во храм Пресвятой Богородицы

Один из двунадесятых праздников неподвижного круга – Введение во храм Пресвятой Богородицы – отмечается Церковью 21 ноября (4 декабря). Праздник не относится к числу древнейших. Однако уже в конце VII в. этот праздник, по всей вероятности, отмечался. Столетием позже он был введен и в Константинополе. На Западе он был впервые отпразднован в Авиньоне в 1374 г.

Наряду с Рождеством Богородицы праздник Введения Ее во храм возник на основании Церковного Предания. В апокрифическом «Евангелии Иакова» говорится: «Дитя достигло трехлетнего возраста, и сказал Иоаким: «Позовите непорочных дев еврейских, и пусть возьмут светильники и зажгут их, и пусть не обращается назад Дитя и дух Ее да не отделится от Дома Божия». И девы сделали так и вошли в храм. И первосвященник принял Дитя, поцеловал Ее и сказал: «Мария, Господь дал величие имени Твоему во все роды, и в конце дней Господь проявит в Тебе цену искупления сынов Израилевых». И он поставил Ее на третью ступень жертвенника, и Господь Бог излил милость Свою на Нее, и Она дрожала от радости и плясала на ногах Своих, и полюбил Ее весь дом Израилев. Пошли родители Ее, дивясь и славя Бога, что Дитя не обернулось к ним. Мария воспитывалась как голубица в храме Господнем и получала пищу из рук Ангелов».

Введение во храм Пресвятой Богородицы. Строгановская школа. Начало XVII века

Средневековые авторы добавили к рассказу апокрифа одну знаменательную деталь: принимая Дитя, первосвященник ввел Ее в Святое Святых храма. Святое Святых храма было местом, скрытым от взоров людей. Туда входил, да и то раз в год, только первосвященник. Там во мраке пребывала незримая Слава Господня.

Тайна этого Богородичного праздника вводит нас в глубинную сущность Предания. Церковь нарушает молчание Священного Писания, раскрывая неисповедимые пути Господни, которые предуготовляют Вместилище Божественного Слова, Богородицу, Которая вводится во Святое Святых как «священное сокровище славы Божией». Это таинственное предуготовление вочеловечения Христа: избранная Дева предуготовляется в храме Иерусалимском, чтобы стать пречистым храмом Спасовым, и позднее Сын воспримет от Нее храм тела Своего, который должен быть разрушен и в три дня воздвигнут (Ин. 2.18-22).

Евангелие от Луки

(Зачало 54, глава 10, стихи 38-42, глава 11, стихи 27-28)

Во вре́мѧ ѻ҆́но, вни́де і҆и҃съ въ ве́сь нѣ́кꙋю: жена́ же нѣ́каѧ и҆́менемъ ма́рѳа пріѧ́тъ є҆го̀ въ до́мъ сво́й. И҆ сестра̀ є҆́й бѣ̀ нарица́емаѧ маріа́, ꙗ҆́же и҆ сѣ́дши при ногꙋ̀ і҆и҃сѡвꙋ, слы́шаше сло́во є҆гѡ̀. Ма́рѳа же мо́лваѧше ѡ҆ мно́зѣ слꙋ́жбѣ, ста́вши же речѐ: гдⷭ҇и, не бреже́ши ли, ꙗ҆́кѡ сестра̀ моѧ̀ є҆ди́нꙋ мѧ̀ ѡ҆ста́ви слꙋжи́ти; рцы̀ ᲂу҆̀бо є҆́й, да мѝ помо́жетъ. Ѿвѣща́въ же і҆и҃съ речѐ є҆́й: ма́рѳо, ма́рѳо, пече́шисѧ, и҆ мо́лвиши ѡ҆ мно́зѣ, є҆ди́но же є҆́сть на потре́бꙋ: маріа́ же бл҃гꙋ́ю ча́сть и҆збра̀, ꙗ҆́же не ѿи́метсѧ ѿ неѧ̀. Бы́сть же є҆гда̀ глаго́лаше сі́ѧ, воздви́гши нѣ́каѧ жена̀ гла́съ ѿ наро́да, речѐ є҆мꙋ̀: блаже́но чре́во носи́вшее тѧ̀, и҆ сосца̀, ꙗ҆̀же є҆сѝ ссáлъ. Ѻ҆́нъ же речѐ: тѣ́мже ᲂу҆̀бо блаже́ни слы́шащїи сло́во бж҃їе и҆ хранѧ́щїи є҆̀.

В продолжение пути их пришел Он в одно селение; здесь женщина, именем Марфа, приняла Его в дом свой; у нее была сестра, именем Мария, которая села у ног Иисуса и слушала слово Его. Марфа же заботилась о большом угощении и, подойдя, сказала: Господи! или Тебе нужды нет, что сестра моя одну меня оставила служить? скажи ей, чтобы помогла мне. Иисус же сказал ей в ответ: Марфа! Марфа! ты заботишься и суетишься о многом, а одно только нужно; Мария же избрала благую часть, которая не отнимется у нее. Когда же Он говорил это, одна женщина, возвысив голос из народа, сказала Ему: блаженно чрево, носившее Тебя, и сосцы, Тебя питавшие! А Он сказал: блаженны слышащие слово Божие и соблюдающие его.

В Назаретском доме Своих родителей Пречистая Богоотроковица Мария жила до трех лет. Когда же Ей исполнилось три года, Иоаким и Анна поспешили исполнить свое обещание Богу о принесении Ему в дар предивно родившейся Дочери. Они созвали в Назарет родственников, пригласили в свой дом также назаретских девиц и приготовили много свечей. Ко дню путешествия в Иерусалим Анна украсила Пречистую Марию с царским великолепием. Об этом сохранились свидетельства в словах древних святых отцов Церкви. Так, святой Иаков, архиепископ Иерусалимский, в слове на Рождество Пресвятой Богородицы от лица Иоакима говорит: «Призовите чистых еврейских дочерей. Пусть возьмут зажженные свечи». Святой Герман, Патриарх Константинопольский, в уста праведной Анны влагает слова: «Я воздаю Господу ныне обеты, изреченные мною в скорби. Ради того я собрала девиц со свечами, призвала священников и родных и всем говорю: «Все сорадуйтесь со мною. Сегодня и я явлюсь, как мать, приводя мою Дочь не земному царю, но Небесному Богу».

О царском украшении Богоотроковицы блаженный Феофилакт, архиепископ Болгарский, замечает: «Надлежало, чтобы введение во храм Божественной Отроковицы и многоценной жемчужины было достойно Её. Следовало одеть Ее в царскую одежду на славу».

После соответствующей подготовки к путешествию Иоаким и Анна торжественно повели свою святую Дочь в Иерусалим. Шествие от Назарета до Иерусалима длилось три дня с небольшими остановками для отдыха.

Введение во храм Пресвятой Богородицы. XVI век

Лик дев с зажженными свечами шел впереди процессии. За ними следовали Иоаким и Анна и вели за руку Преблагословенную Дочь, шедшую между родителями. Шествие замыкали родные и знакомые. Девицы-свещеносицы напоминали великолепный звездный круг и светоношением и любовью выражали почтение к приводимой Небесному Царю Марии. По словам святых отцов, Богоотроковице на пути в Иерусалим, по Божию велению, незримо сопутствовали бесплотные Ангелы и окружали Ее. Об этом свидетельствует св. Георгий, архиепископ Никомидийский: «Ангелы и премирные силы, – говорит он, – окружали Деву. Хотя они еще не ведали силу тайны, но как слуги, по Господню повелению, служили Ей. Их удивляло ношение Девою знаков вечной чистоты и неприближение к Ее плоти никакой греховной скверны».

Во все продолжение путешествия девицы, шедшие впереди Богоотроковицы, пели Давидовы псалмы, а праведные Иоаким и Анна многократно вспоминали слова псалма: «Слыши, дщерь, и смотри, и приклони ухо твое, и забудь народ твой, и дом отца твоего. И возжелает Царь красоты твоей, ибо Он – Господь твой. И ты поклонись Ему» (Пс. 44.11-12).

Наконец процессия достигла Иерусалимского храма. Навстречу ей с пением вышли священники во главе с архиереем Захарией. Праведная Анна подвела святую Марию к самому церковному входу и сказала Ей: «Иди, Дочь, к Богу, давшему мне Тебя, – благосердому Владыке. Войди в Господню Церковь, Радость и веселие мира». Затем, обращаясь к Захарии, своему родственнику, Анна сказала: «Приими, Захария, непорочный ковчег и кадильницу невещественного Угля – мою Богодарованную Дочь. Введи Ее в гору святыни, в уготованное Ей Божие жилище, пока Бог не изволит совершить определенное о Ней».

Входом в Иерусалимский храм, как известно, служила площадка, к которой вели с земли пятнадцать ступеней по числу пятнадцати степенных псалмов, воспевавшихся здесь священниками и левитами. Иоаким и Анна поставили Отроковицу на первой ступени. На прочие же 14 ступеней Она взошла Сама и очень быстро без всякой поддержки стала на верху церковного помоста, укрепляемая невидимой Божией силой. Такому восхождению, доступному только взрослым людям, удивились все присутствующие и особенно св. Захария. Как исполненный Святого Духа пророк, он сказал Анне: «Благословен твой Плод, жена; преславны твои ложесна и Приведенная тобою».

После того он взял за руку святую Марию и повел Ее во святилище со словами: «Гряди, Свет для лежащих во тьме, новое и Божественнейшее дарование. Войди в радость, в Церковь Господа Твоего: теперь – в земную, позже – в горнюю». Богоотроковица же шла по дому Господню, как по чертогу, с великой радостью и играя. Малая возрастом, Она была уже благодатно совершенна.

Из святилища Захария, к удивлению всех, повел Ее за вторую завесу храма, то есть во Святое святых, и там указал Ей место молитвы. Обычно девы, приводимые на службу Богу в храм, молились между церковью и алтарем, где впоследствии Захария и был убит. Только одной Богоотроковице Марии, со времени Ее введения, было позволено Захарией на всякий час входить для молитвы за вторую завесу, во внутренний алтарь. Причиной такого непонятного многим нарушения Моисеева закона о Святом святых было следующее. Захария, по внушению Божию и просвещению благодатию, вдруг уразумел тогда, что символическое нахождение кивота Завета во Святая святых собственно обозначало постоянное стояние там на молитве Живого Кивота Божия – Пресвятой Марии. В силу этого откровения он без всякого сомнения и колебания и вопреки закону ввел сюда Пречистую.

Иоаким и Анна завершили торжество приведения Богоотроковицы на жительство в храм принесением жертв и всесожжением. Вслед затем, благословленные Первосвященником, они возвратились в назаретский свой дом со всеми родственниками, веселясь духом и благодаря Бога за все.

Святитель Николай Мирликийский

Северный придел храма Благовещения посвящен святителю Николаю, архиепископу Мирликийскому.

Всем известны случаи помощи святителя в различных нуждах и бедах как в древности, так и в наши дни. Об этом свидетельствуют многочисленные привесы у чтимой иконы святого в трапезной части нашего храма.

По традиции, в день памяти великого святителя было отслужено всенощное бдение в приделе его имени, а наутро, в самый день праздника – Божественная Литургия, за которой причащались многие прихожане, а также воины Митинской десантной учебной части во главе с командиром. Затем был совершен водосвятный молебен и, несмотря на сильный мороз, все с духовной радостью прошли вокруг храма крестным ходом с пением тропаря святителю и припева: «Святителю отче Николае, моли Бога о нас!»

Свт. Николай.
Икона храма Благовещения

Празднование Введения Божией Матери

Празднование ап. Андрею Первозванному

До закрытия нашего храма с левой стороны трапезной части был небольшой придел св. ап. Андрея Первозванного. Поэтому, по традиции, мы отмечаем день 13 декабря торжественным богослужением. И в этом году при большом стечении молящихся была совершена Божественная Литургия, водосвятный молебен и крестный ход.

Святитель Спиридон Тримифунтский

Святитель Спиридон родился в конце III века на острове Кипр. О его жизни сведений сохранилось мало. Известно, что он был пастухом, имел жену и детей. Все свои средства он отдавал на нужды ближних и странников, за это Господь вознаградил его даром чудотворения: он исцелял неизлечимо больных и изгонял бесов. После смерти жены, в царствование императора Константина Великого (306-337), он был избран епископом города Тримифунта. В сане епископа святитель не изменил своего образа жизни, соединив пастырское служение с делами милосердия. По свидетельству церковных историков, святитель Спиридон в 325 году принимал участие в деяниях I

Вселенского Собора. На Соборе святитель вступил в состязание с греческим философом, защищавшим ариеву ересь. В результате беседы противник христианства сделался его ревностным защитником и принял святое Крещение.

На том же Соборе святитель Спиридон явил против ариан наглядное доказательство Единства во Святой Троице. Он взял в руки кирпич и стиснул его: мгновенно вышел из него вверх огонь, вода потекла вниз, а глина осталась в руках чудотворца. «Се три стихии, а плинфа (кирпич) одна, – сказал тогда святитель Спиридон, – так и в Пресвятой Троице – Три Лица, а Божество Едино».

Святитель с большой любовью заботился о своей пастве. По его молитв

15 лет хиротонии настоятеля храма

В декабре, 25 числа, исполнилось 15 лет священнического служения настоятеля храма Благовещения прот. Владислава Провоторова. В 1994 г. он был рукоположен во иереи митрополитом Крутицким и Коломенским Ювеналием и направлен на наш приход. Хочется по

желать батюшке помощи Божией в его трудах по устроению прихода, а также здравия, спасения и во всем благого поспешения на многая и благая лета.

Молебен пред иконой Торопецкой

В расположенном рядом с Павловской Слободой коттеджном поселке Княжье Озеро завершается строительство величественного храма, посвященного св. блгв. кн. Александру Невскому. По просьбе храмоздателя Сергея Александровича Шмакова Санкт-Петербургский Русский музей передал на время в храм один из

древнейших образов Божией Матери – икону XII века, именуемую Торопецкою. Она была размещена в приделе, посвященном Всем святым, где перед ней постоянно совершаются молебны с акафистом.

28 декабря 2009 года духовенство, причт, хор и прихожане нашего храма собрались в храме св. блгв. кн. Александра Невского у Торопецкой иконы и совершили молебен с пением акафиста. Все молящиеся ощутили благодатную силу, исходившую от этой святыни. Древ-

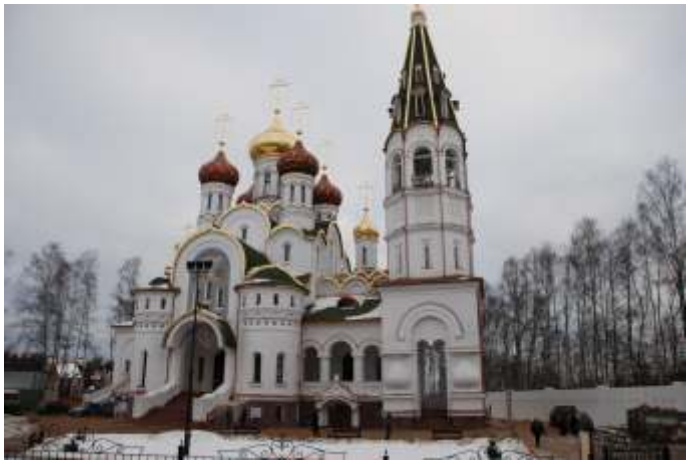

ний лик Пречистой с Божественным Младенцем на руках строго, но с любовью взирал на каждого. Особенно радовало то, что наши маленькие прихожане прикоснулись к этой великой духовной реальности. В конце молебна все приложились к древнему образу с верой в заступничество и покров Пресвятой Владычицы нашей Богородицы.

Слово для радующихся наступлению Рождественского поста

Вся история человеческого рода, начатая грехопадением праотцев Адама и Евы, продолженная историей их потомков, историей народов и царств (а преимущественно историей древнего Израиля), вела и привела к Вифлеему, к таинственному вертепу, где впервые явил нам Свой дивный младенческий лик Спаситель мира, Христос!

Нет ничего удивительного, что и два с лишним тысячелетия спустя, мы, питомцы Церкви Христовой, не вдруг и не сразу празднуем Господне Рождество, но прежде вступаем в сорокадневный пост (как определено святыми отцами издревле), чтобы мало-помалу озариться и просветиться чудным светом Рождественской ночи…

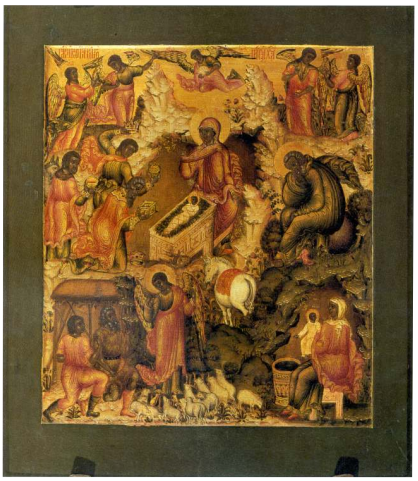

Рождество Христово.
Круг Г. Никитина. Около 1681 г.

Начинается это постническое поприще тотчас после празднования памяти святого апостола Филиппа, 15 ноября по церковному календарю (28 ноября по н. ст.), а завершается самим празднеством, ночью 25 декабря (7 января по н. ст.). Заговенье, то есть вкушение в последний раз скоромной пищи, падает в этом году на четверг, 26 ноября, день памяти святителя Иоанна Златоуста, архиепископа Константинопольского. Устав постнических трудов не столь строг, как во дни Великого и Успенского постов: рыба вкушается неотменно по субботам и воскресным дням, равно и в праздничные дни церковного календаря, за исключением среды и пятницы (если накануне не совершается всенощное бдение). Более строгий пост начинается с предпразднства Рождества Христова 2 января, дня памяти священномученика Игнатия Богоносца, когда рыбная трапеза исключается полностью для радеющих о соблюдении церковного Устава во всей строгости.

Следует особо упомянуть о сочельнике, или на́вечерии праздника (24 декабря/ 6 января). В этот день с глубокой древности христиане вкушали сочиво (отсюда и само наименование «сочельник») – разваренные в собственном соку овощи. Трапеза поставлялась после того, как священнослужители, встав пред зажженной на свещнике свечой, споют тропарь и кондак праздника, устремив взор на вынесенную посреди храма икону Рождества Христова. Русский благочестивый народ отлагал вкушение пищи до явления на небе первой звезды, напоминающей о звезде Вифлеемской, символом которой и является горящая свеча, поставленная пред Рождественским образом… Но довольно о «столах»…

Обратим внимание, дорогой читатель, на существенную сторону пощения, или, как говорили в старину, «говения», то есть подготовки к приобщению Святых Христовых Тайн (и не один раз) в течение Рождественского поста. Навстречу каким мыслям и чувствам отворим, раскроем ум и сердце наши, если только те окажутся послушны велению нашего духа, просвещенного благодатью?

Опору для этих мыслей и чувств обретем в Евангелии, в повествовании святых апостолов Матфея (1 и 2 гл.) и Луки (2 гл.), составляющих содержательную основу текста Рождественской службы. Заблаговременно прочитав и не раз перечитав эти евангельские главы, соединив с чтением и усердное выполнение молитвенного утреннего и вечернего правил (заповеданных христианину Церковью), усердно посещая предрождественские службы, мы призваны воспарить умом «во области заочны», сообщив самому сердцу способность проникаться и насыщаться этими светлыми размышлениями.

Благодать делает невозможное возможным, а помраченного умом и сердцем грешника изменяет в светлое и кроткое чадо Божие; полагает в уме и сердце новые мысли и новые чувства; раскрывает пред искренним и истинным учеником Христовым мир духовный

Протоиерей Артемий Владимиров

Рождественский пост в вопросах и ответах

Вопрос: Расскажите, пожалуйста, что такое сухоядение? И какие посты являются строгими, а какие нет.

Ответ: Сухоядение – это вкушение пищи без елея, т. е. масла. Строгие посты – Великий и Успенский. Но о посте нужно думать только в том случае, если уже есть некоторый духовный опыт. Сегодня много людей, тянущихся к вере, решаются вступить в христианскую жизнь с того, что начинают поститься, и особенно Великим постом. При этом в храм они не ходят и молитв не читают, и получается из такого поста одна сплошная диета. Пост имеет смысл как воздержание Христа ради и в телесных удовольствиях, и в душевных развлечениях. И суть поста не в воздержании как таковом, а в том, что мы делаем это ради послушания Церкви и верности Христу. Мы не просто не едим мясомолочные и рыбные продукты в пост, но, воспитывая свою волю в малом, являем верность Богу и готовность для испытаний, которые могут нас постигнуть и в большом. При этом, конечно, если человек постится, он должен помнить, что освободившиеся у него силы (так как меньше времени проводится за обеденным столом и у телевизора) очень важно обратить на духовную жизнь и на пользу других людей. Ведь если он не смотрит телевизор, но просто праздно нежится на диване, то пользы от такого воздержания не будет.

Ангел хранит трапезу праведных. Клеймо иконы «Ангел-хранитель, со сценами жития праведника и грешника». Середина XVIII века. Галич

Вопрос: Верно ли утверждение, что каждый выбирает пост по силам? Я знаю человека, который стремлением строгого поста довел себя до больницы и подорвал здоровье. Это уже как-то неправильно?

Ответ: В Церковном Уставе ясно изображено и время употребления и качество постной пищи. Пост смягчается по отношению к больным, беременным, кормящим, путешествующим. В любом случае, желая соблюдать пост, и знать его меру для себя, посоветуйтесь с духовником, расскажите ему о своем духовном и физическом состоянии и испросите благословения на совершение поста.

Вопрос: Мне 12 лет, я слышала, что до 14 лет в среду и пятницу (да и во время любого другого поста, кроме среды и пятницы в Великий пост) можно вкушать молочную пищу. Так ли это?

Ответ: Вопрос о мере дисциплины поста устанавливается каждым верующим вместе со своим духовником. Эта дисциплина зависит от многих обстоятельств: от возраста, состояния здоровья, меры нашей зависимости от окружающих и многого другого. Во многих случаях учащимся средних и высших учебных заведений духовниками дается послабление на молочную пищу в среду и пятницу или в иных случаях и в многодневные посты. Но послабление это должно быть решено Вами конкретно с Вашим духовником.

На вопросы отвечал протоиерей Максим Козлов

Вышел диск с песнопениями Пассии

В нашем храме в прошлом, 2008 году, была произведена запись Пассии – акафиста Божественным Страстям Господним. Расширенный состав праздничного хора под руководством регента Георгия Смирнова в течение мая и сентября работал над исполнением одной из самых проникновенных великопостных служб, отобрав для этого прекрасные песнопения наших русских православных композиторов. В полном объеме запись Пассии выходит впервые. Финансовую поддержку издания оказали рабы Божии Евгений и Николай.

Преподобный Савва Освященный и его Лавра

В декабре, 18 числа, празднуется память преподобного Саввы Освященного.

Преподобный Савва родился в V веке, в Каппадокии в благочестивой христианской семье Иоанна и Софии. Когда мальчику шел восьмой год, он поступил в монастырь, скоро на-

Иудейская пустыня. Вдали - Мертвое море

учился читать и хорошо изучил Священное Писание. Напрасно родители уговаривали святого Савву вернуться в мир и вступить в брак.

Преподобный Савва был столь ревностным иноком, что очень рано преуспел в подвигах и

Монастырская стена и пещеры на другом берегу

добродетелях, для достижения которых другим требуются долгие десятилетия. В 17 лет он принял монашеский постриг и вскоре был удостоен от Господа дара чудотворений. В 30 лет получил благословение подвизаться в затворе, покидая пещеру лишь в субботу для участия в Богослужении и принятия пищи; а затем и вовсе не покидать затвора на протяжении пяти лет. Его наставник, преподобный Евфимий Великий, называл его отроком-старцем и заботливо воспитывал его в высших иноческих добродетелях.

Когда преподобный Евфимий отошел ко Господу († 473), святой Савва поселился в пещере в

Лавра преподобного Саввы

долине потока Кедрон, в Иудейской пустыне, в 14 километрах от Иерусалима. Через несколько лет к преподобному Савве стали собираться ученики – все, кто хотел иноческой жизни. Так возникла Великая Лавра.

Многие чудеса были явлены по молитвам преподобного Саввы: среди Лавры забил источник, во время засухи пролился обильный дождь, происходили исцеления больных и бесноватых.

На территории Лавры почивают нетленные мощи ее основателя, преподобного Саввы Освященного, от которых происходят многочисленные исцеления, особенно онкологических больных. В обители бьет святой источник, вода которого употребляется только для питья и дается в благословение всем паломникам. Для всяческих нужд были сооружены цистерны для сбора дождевой воды. Внутри стен монастыря растет посаженная самим преподобным Саввой финиковая пальма, чьи листья и плоды оказывают чудотворное действие в случаях бесплодия.

Лавра – крупнейшая из трех православных обителей, ныне действующих в Иудейской пустыне. Ее устав, введенный основателем, соблюдается и в наши дни и считается самым строгим из уставов всех Палестинских право

Преподобный Савва Освященный и его Лавра

славных монастырей. Настоятелем монастыря является сам патриарх Иерусалимский, но управляет всеми его повседневными делами поставленный Патриархом игумен.

Ни одна женщина никогда не допускалась на

Женская башня за стенами обители

территорию монастыря. Когда навестить преподобного приехала родная мать, он устроил ее на ночлег вне стен монастыря. На этом месте теперь стоит так называемая «женская башня», где останавливались матери и сестры иноков, приезжавшие увидеться с ними. Современные паломницы встречают радушный прием у монастырских стен: их угощают ароматным травяным чаем и выносят для поклонения ковчежец со святыми мощами, оделяют святой водой и освященным маслом.

Преподобный Савва никогда не вкушал яблок. Однажды, в юности, ему очень захотелось съесть яблоко, но вспомнив, что именно через этот плод искуситель соблазнил первого человека, преподобный бросил его на землю и растоптал, тем самым победив чревоугодный помысл. В память об этом иноки Лавры и сейчас не едят яблок.

В Лавре преподобного Саввы не пользуются электричеством и живут по библейскому исчислению времени. Участие иноков Лавры является обязательным при сошествии Благодатного огня в храме Гроба Господня.

Монастырь святого Саввы сделался центром православной иноческой жизни, сравнимым по духовному значению с обителями Афона и Синая. В монастыре жили, молились и духовно возросли более двадцати святых почитаемых Православной Церковью, среди них – великий богослов и отец Церкви преподобный Иоанн Дамаскин. В монастыре захоронен также биограф и историк монашеского движения Кирилл Скифопольский, († около 560 года). За века Лавра принимала в своих стенах и многих паломников и подвижников из славянских земель – тут жил проведший полтора года в Палестине первый русский паломник, игумен Даниил в 1106-1107 годах, тут постигал «основы искусства святости» святитель Савва Сербский в 1226 году, тут переводил древние книги святитель Феофан Затворник в 1848-1854 годах.

Поток Кедрон

А. Хрусталева

Поклонение святым мощам у стен Лавры

Выбор имени для младенца

Сейчас много говорят и пишут о том, что имя оказывает влияние на судьбу человека. Православный человек не станет связывать это с эзотерическими теориями, а задумается о том, что у каждого из нас есть небесный покровитель, в честь которого мы наречены, и жизни которого по мере сил стараемся подражать.

До принятия христианства у славян имена имели определенное смысловое значение. Родители называли младенцев «от взора и естества», т. е. от внешнего вида или особых примет. Так начинали жизнь на земле Беляй, Чернуха, Глазко, Лобик, Миляй, Забава, Пискун и так далее. Называли детей и по обстоятельствам их появления на свет: Ждан, Неждан, Любим, Нелюба, Нечай, Зима, Дорога и так далее; называли и по профессиям: Кожемяка, Быкодыр; по именам разных животных, птиц, рыб; по народностям, жившим возле места рождения: Татарин, Мордвин. Кроме выбора, существовал обычай выходить за ворота и спрашивать имя первого встречного. Какое называл прохожий, такое и давалось новорожденному. Считалось, что это принесет ребенку счастье.

С древности с именем связывалось множество суеверий. Нельзя давать новорожденному имя умершего ребенка, чтобы он не унаследовал его судьбы; можно назвать именем умершего деда или бабки, если они были счастливы и удачливы, так как судьба передается через поколение, или просто удачливого предка.

Все изменилось с принятием христианства. Самыми любимыми стали имена двух русских первомучеников, пострадавших за веру незадолго до крещения Руси: Ивана и Федора. Христианские имена были известны русичам задолго до принятия новой веры. По мере утверждения христианства складывался церковный ономастикон – набор имен, даваемых при крещении. Это были имена апостолов, окружавших Христа, Его учеников и последователей, людей, принявших мучения во имя Господа. Они любимы и доныне. Поскольку христианство зародилось в Иудее, то в христианский ономастикон попало немало древнееврейских имен, таких как Анна, Елизавета, Мария, Иаков (Яков), Даниил (Данила), Гавриил (Гаврила), Михаил. Но наряду с ними языческие имена-прозвища существовали вплоть до XVII века. Об этом напоминают дошедшие до нас широко распространенные фамилии: Жданов, Нежданова, Любимов, Козлов, Скворцов, Соловьев, Карпов и другие.

В середине XVI века московским митрополитом св. Макарием были составлены первые Четьи-Минеи, ставшие основой для святцев – церковного календаря, из которого выбирались имена для новорожденных. Обычно имя нарекалось в честь святого, чья память праздновалась в день рождения младенца. Этим правилом пользуются по сей день, но если в первый день выбрать имя не удается, то смотрят на восьмой или сороковой день от рождения младенца. Эти «ключевые» даты пришли к нам из ветхозаветной традиции: в восьмой день по закону Моисея совершалось обрезание и наречение имени младенцу, а на сороковой день его приносили в Иерусалимский храм. В наши дни на сороковой день после рождения обычно совершают над младенцем таинство Крещения.

В XVII веке регистрация рождений осуществлялась только в Церкви. Имя младенцу выбирал по Святцам священник, или предлагал несколько имен родителям на выбор. В наши дни немногие семьи с такой строгостью следуют календарю. Вполне допустимо для православных родителей назвать свое чадо в честь особо любимого и чтимого этой семьей святого, даже если его память празднуется в иное время.

После 1917 года новая власть в стремлении насадить свою культуру выпустила новый календарь имен. Михаил Булгаков ничуть не утрировал, когда Шариков взял себе имя по новому календарю – Полиграф Полиграфович. К примеру, отрывной календарь Северо-Западного Промбюро на 1925 год рекомендовал такие имена: «7 февраля. Родился писатель-утопист Томас Мор. Предлагаются имена – Томас и Мора». Были в этом календаре Луначары, Академы, Бланкины. От некоторых имен буквально волосы встают дыбом. К счастью, большинство из них так и остались на бумаге.

В последние годы в обществе усилилось стремление к возвращению былых традиций и устоев. Все чаще детей называют старинными именами. Сколько бы не менялись мода, веяния и тенденции, Россия верна именам своих святых, мучеников и героев.

Анна Хрусталева

Издатель: Приход храма Благовещения с. Павловская Слобода Истринского района М. О.
Главный редактор: протоиерей Владислав Провоторов. **Подбор материала, верстка:** М. Васильев, Д. Хрусталев. **Корректрура и литературная правка:** Е. Васильева, Н. Рыжова.**Техническая редактура, печать :** М. Васильев. **Адрес для писем:** 143581, Московская область, Истринский район, п/о Павловская Слобода, Храм Благовещения. **Телефон:** (495) 994-83-28. **Веб-сайт:** www.pavlovskayasloboda.ru. **E-mail:** admin@materinstvo.ru
При подготовке номера использованы материалы с сайтов *pravoslavie.ru, pravkniga.ru, xxc.ru, eparhia.ru, orthlib.ru, dic.academic.ru, kotlovka.ru,* программа «Цитата из Библии»